

# Calamiteitenplan

## Stal Timmermans

**Versie** : 6  
**Datum** : januari 2018  
**Samengesteld door** : Erik Timmermans

## Voorwoord

De Arbo-wet is de laatste jaren nogal gewijzigd in het belang van veiligheid, gezondheid en welzijn van werknemers en klanten .

Artikel 3 verwacht van de werkgever dat hij bij direct gevaar voor veiligheid en gezondheid passende maatregelen neemt om de schade zoveel mogelijk te beperken.

Hieruit vloeit ook een wettelijke aansprakelijkheid uit voort voor de werkgever.

Dit betekent dat per locatie tot 15 personen minstens een bedrijfshulpverlener en daarboven minstens een bedrijfshulpverlener per 50 personen (personeel en gasten) een wettelijk vereiste is.

Daarnaast zijn wij verplicht om een calamiteitenplan op te zetten om de negatieve gevolgen van een calamiteit voor de paarden, gasten , en personeel te minimaliseren, beheersbaar te houden en om herhaling te voorkomen.

Een calamiteitenplan geeft:

- een zo volledig mogelijk inzicht in de reeds genomen maatregelen voor bestrijding van een calamiteit. Denk hierbij aan brandblusmiddelen, communicatiemiddelen, vloeistofopvangvoorzieningen en medische voorzieningen;
- Een overzicht van afspraken die gemaakt zijn ten aanzien van melding, waarschuwing omgeving, evacuatie, externe hulpverlening en bestrijding van de calamiteit;
- Een handleiding met procedures en instructies voor de verantwoordelijke functionarissen om snelle maatregelen te nemen.

Het calamiteitenplan van Stal Timmermans voorziet in de te nemen maatregelen bij de volgende type calamiteiten:

- Brand
- Gaswolk
- Explosiegevaar
- Bommelding
- Eerste Hulp bij ongelukken

Met vriendelijke groet,

Namens Stal Timmermans  
Erik Timmermans

## Inhoudsopgave

<b>1.</b>	<b>Alarmnummers</b> .....	<b>6</b>
1.1	Alarmtelefoonnummers hulpverleningsdiensten .....	6
1.2	Sleutelhouder .....	6
1.3	Gevaarlijke stoffen deskundige.....	6
1.4	Overzicht BHV'ers en EHBO'ers .....	7
<b>2.</b>	<b>Inrichting stallencomplex</b> .....	<b>8</b>
2.1	Plattegrond stallencomplex.....	8
<b>3.</b>	<b>Maatregelen bij brand</b> .....	<b>9</b>
3.1	Algemeen .....	9
3.2	Brandinstructie .....	10
3.3	Ontruimen .....	11
<b>4.</b>	<b>Maatregelen bij extern sirene alarm</b> .....	<b>12</b>
4.1	Algemeen .....	12
4.2	Schuilen .....	12
4.3	Ontruimen .....	12
<b>5.</b>	<b>Maatregelen bij explosiegevaar</b> .....	<b>13</b>
5.1	Algemeen .....	13
5.2	Schuilen .....	13
5.3	Ontruimen .....	13
<b>6.</b>	<b>Maatregelen bij bommeldingen</b> .....	<b>14</b>
6.1	Melding.....	14
6.2	Maatregelen .....	14
6.3	Ontruimen .....	14
<b>7.</b>	<b>Maatregelen bij ongelukken</b> .....	<b>15</b>
7.1	Algemeen .....	15
7.2	Voorzieningen .....	15
<b>8.</b>	<b>Incidenten en gevaarlijke situaties</b> .....	<b>16</b>
8.1	Melden van incidenten.....	16
8.2	Melden van gevaarlijke situaties.....	16
Bijlage 1	Taakinstructie .....	17
Bijlage 2	Alarmeringsschema .....	18
Bijlage 3	Taakinstructie dagelijkse leiding .....	19

Bijlage 4	Taakinstructie bij brand .....	20
Bijlage 5	Taakinstructie leider BHV .....	21
Bijlage 6	Taakinstructie Eerste Hulp Bij Ongelukken.....	22
Bijlage 7	Ontruimingsinstructie .....	23
Bijlage 8	Formulier "ontvangen bommelding" .....	24
Bijlage 9	Coördinatie en communicatie.....	25
Bijlage 10	Gebruikte afkortingen en symbolen .....	26
Bijlage 11	Gevaarlijke stoffen bij Stal Timmermans.....	27
Bijlage 12	Ongevalrapport/meldingsformulier incident .....	28
Bijlage 13	Algemene instructie.....	31
Bijlage 14	Aanpassingen calamiteitenplan.....	32
Bijlage 15	Wat te doen bij calamiteiten te paard.....	33
Bijlage 16	Plattegrond Stal Timmermans.....	34

## Gegevens Stal Timmermans

<b>Naam</b>	Stal Timmermans
<b>Straat</b>	Meuwelweg 5
<b>Postcode + Plaats</b>	5476 VM Vorstenbosch
<b>Telefoonnummer</b>	+31 (0)413 262262 +31 (0)6 27114601 +31 (0)6 10655223
<b>Website</b>	www.staltimmermans.nl

### Dagelijkse leiding bij calamiteiten

Familie Timmermans heeft de dagelijkse leiding bij calamiteiten.  
Hieronder enkele persoonsgegevens.

	<b>Naam</b>	Erik Timmermans
	<b>Straat</b>	Meuwelweg 5
	<b>Postcode + Plaats</b>	5476 VM Vorstenbosch
	<b>Telefoonnummer</b>	+31 (0)6 27114601
	<b>Functie tijdens calamiteiten</b>	<b>Hoofd BHV/Algemene leiding + sleutelhouder</b>

	<b>Naam</b>	Elna Timmermans- Boer
	<b>Straat</b>	Meuwelweg 5
	<b>Postcode + Plaats</b>	5476 VM Vorstenbosch
	<b>Telefoonnummer</b>	+31 (0)6 50233499
	<b>Functie tijdens calamiteiten</b>	<b>Hoofd BHV/ Algemene leiding + sleutelhouder</b>

	<b>Naam</b>	Remco Timmermans
	<b>Straat</b>	Meuwelweg 7
	<b>Postcode + Plaats</b>	5476 VM Vorstenbosch
	<b>Telefoonnummer</b>	+31 (0)6 13807333
	<b>Functie tijdens calamiteiten</b>	<b>Hoofd Gevaarlijke stoffen + sleutelhouder</b>

	<b>Naam</b>	Jan Timmermans
	<b>Straat</b>	Meuwelweg 5
	<b>Postcode + Plaats</b>	5476 VM Vorstenbosch
	<b>Telefoonnummer</b>	+31 (0)6 10655223
	<b>Functie tijdens calamiteiten</b>	Algemene leiding + sleutelhouder

	<b>Naam</b>	Tonny Timmermans
	<b>Straat</b>	Meuwelweg 5
	<b>Postcode + Plaats</b>	5476 VM Vorstenbosch
	<b>Telefoonnummer</b>	+31 (0)6 20784046
	<b>Functie tijdens calamiteiten</b>	Algemene leiding + sleutelhouder

## 1. Alarmnummers

### 1.1. Alarmtelefoonnummers hulpverleningsdiensten



## Alarmnummer: 1-1-2

Brandweer gemeente Bernheze : (0412) 458888  
Huisartsenpraktijk Nistelrode : (0412) 611250  
Huisartsenpost regionaal : 0900 8860  
Dierenartsenpraktijk Berghem : (0412) 401414

Wilt u in niet spoedeisende situaties in contact komen met de politie in de regio, dan geldt een telefoonnummer voor alle vestigingen: **0900-8844**.

U kunt dit nummer bellen tegen lokaal gesprekstarif.

### 1.2. Sleutelhouder

Sleutelhouders dienen bij een calamiteit zo snel mogelijk (binnen 3 à 4 minuten) ter plaatse te komen, om:

- de brandweer toegang tot de accommodatie te geven;
- de nodige informatie te geven over de accommodatie.
- helpen met de accommodatie ontruimen (mensen en paarden)

### 1.3. Gevaarlijke stoffen deskundige

Omdat er op het stallencomplex gevaarlijke stoffen aanwezig zijn is er binnen het team bedrijfshulpverleners een gevaarlijke stoffendeskundige .

De deskundige dient bij een calamiteit met gevaarlijke stoffen zo snel mogelijk ter plaatsen te komen om de brandweer te informeren.

Deskundige	Telefoonnummer
Remco Timmermans ( <b>HOOFD</b> )	+31 (0)6 13807333
Jan Timmermans	+31 (0)6 10655223

*De gevaarlijke stoffen kunnen zijn:*

- benzine
- propaan
- diesel
- formaldehyde
- ethanol

**Lijst van gevaarlijke stoffen Stal Timmermans, zie bijlage 11.**

---

**1.4 Overzicht BHV'ers en EHBO'ers**

De algemene leiding tijdens calamiteiten ligt bij Familie Timmermans  
( zie gegevens Stal Timmermans)

<b>Naam</b>	<b>Functie</b>	<b>Bevoegdheid</b>	<b>Telefoonnummer</b>
Erik Timmermans	<b>Hoofd BHV</b>	<b>BHV</b>	06-27114601
Elna Timmermans- Boer	<b>Hoofd BHV</b>	<b>BHV</b>	06-50233499
Remco Timmermans	<b>Hoofd Gevaarlijke stoffen</b>	<b>Zie functie</b>	06-13807333
Jan Timmermans	Algemene coördinatie + Deskundige gevaarlijke stoffen	Directie	06-10655223
Tonny Timmermans	Algemene coördinatie	Directie	06-20784046
Dierenartsenpraktijk Berghem	Veterinair	Zie functie	0412-401414

Familie Timmermans dient bij een grote calamiteit als eerste benaderd te worden.

## **2. Inrichting Stallencomplex**

### **2.1 Plattegrond stallencomplex**

In dit hoofdstuk zijn geen plattegronden opgenomen (zie bijlage 16).

Verspreid over de accommodatie zijn plattegronden aangebracht waarop iedereen kan zien en lezen hoe te handelen en vluchten bij een calamiteit.

Neem voldoende tijd om deze plattegronden eens te bekijken.



### **3. Maatregelen bij brand.**

#### **3.1 Algemeen**

Iedereen behoort te weten wat te doen bij een (naderende) ramp of calamiteit.

In grotere gebouwen, waarin zich soms zeer veel mensen bevinden, kan een noodsituatie een groot risico voor de aanwezigen betekenen.

Wanneer een dreiging van buiten komt (b.v. door een chloorgaswolk), zal dit kenbaar gemaakt worden door het loeien van sirenes of door geluidswagens.

Wanneer een calamiteit zich voordoet binnen Stal Timmermans zal de instructie gelden zoals in dit calamiteitenplan opgenomen.

#### **Preventieve voorzieningen**

Stal Timmermans heeft de accommodatie voorzien van preventieve maatregelen.

Het complex is opgedeeld in verschillende compartimenten waardoor het voor brand moeilijker is om over te slaan.

Bovendien zijn in het stallencomplex meerdere vluchtwegen opgenomen.

Zorg dat deze vluchtwegen gevrijwaard blijven van obstakels.

Ten behoeve van de brandbestrijding zijn in de stallencomplexen de benodigde brandblussers en slanghaspels geïnstalleerd (zie plattegrond van iedere afdeling).

Zorg wel voor uw eigen veiligheid wanneer u een beginnende brand probeert te blussen.

Als ten gevolge van een calamiteit het stallencomplex moet worden verlaten zal dit kenbaar worden gemaakt door:

#### **➔ Een mondelinge opdracht**

Afhankelijk van de ontstane situatie zal bepaald worden of het mogelijk of juist nodig is materiaal en overige spullen zoals harnachement en dergelijke mee te nemen.

Tevens zal door hoofd BHV bepaald worden waar de opvang zal plaatsvinden (zie bijlage 16):

Verzamelpaats 1: Woonhuis Meuwelweg 5

Verzamelpaats 2: Woonhuis Meuwelweg 9

### 3.2. Brandinstructie

#### Hoe te handelen bij ontdekking van brand

1. Waarschuw mondeling (informeer hoofd BHV of directie) of bel het **alarmnummer**



2. De algemene leiding (familie Timmermans) waarschuwt:
  - Brandweer: 112 of (0412) 458888 onder vermelding van:

Naam	Stal Timmermans
Adres	Meuwelweg 5
Postcode + Woonplaats	5476 VM Vorstenbosch
Soort brand	Afhankelijk van situatie
<b>Vermelden dat er paarden aanwezig zijn</b>	

- Hoofd BHV (locatie) en andere BHV' ers (zie paragraaf 1.4.)
  - Overige leden familie Timmermans
3. Hoofd BHV en algemene leiding nemen polshoogte. **Loop niet door dichte rook!!**
  4. De hoofd BHV neemt op een centraal punt (woonhuis Meuwelweg 5, indien niet mogelijk dan 7) de coördinatie op zich.
  5. Breng personen die direct gevaar lopen in veiligheid.  
(achter brand en/of rookwerende scheiding)
  6. Schakel eventueel aanwezige gas- en/of elektrische apparatuur in de accommodatie waar de brand ontdekt is uit.
  7. Onderneem zo mogelijk een bluspoging bij een **beginnende brand** met de aanwezige brandblusmiddelen. **Loop niet door dichte rook!!**

#### **DENK AAN EIGEN VEILIGHEID!!!!**

8. Lukt dit niet, **sluit de ramen en deuren**.
9. Geef elke relevante informatie door aan het centrale punt.
10. Algemene leiding zorgt voor opvang bevelvoerder brandweer met informatie over:
  - Plaats en aard van de brand
  - Eventuele slachtoffers en/of achterblijvers

11. Centraal verzamelpunt: (zie bijlage 16)

Verzamelpunt 1: Woonhuis Meuwelweg 5

Verzamelpunt 2: Woonhuis Meuwelweg 9

Verzamelpunt paarden:

- afdeling manege (weide langs buitenrijbaan)
- afdeling nieuwe open stal (weide achter manege)
- afdeling boerderij (weide tegenover de boerderij)
- afdeling veldschuur (achter woonhuis Remco en Janneke)

### 3.3 Ontruimen

Indien noodzakelijk voor de veiligheid van gasten, personeel en paarden wordt het stallencomplex geheel of gedeeltelijk ontruimd.

Opdracht hiertoe kan gegeven worden door de algemene leiding (zie gegevens Stal Timmermans/ brandweer of BHV'ers/ EHBO'ers (zie paragraaf 1.4.)

Het signaal tot ontruiming wordt **mondeling** gegeven .

Hoofd BHV heeft de algemene leiding over de ontruiming en handelen volgens de ontruimingsinstructie (bijlage 7).

## **4. Maatregelen bij extern sirene alarm.**

### **4.1. Algemeen.**

Indien het waarschuwing - en alarmstelsel van de regionale brandweer het vastgestelde signaal laat horen, wil dat zeggen, dat er gevaar dreigt. Meestal zal er sprake zijn van een gaswolk.

1. Iedereen dient naar binnen te gaan
2. Ramen en deuren worden gesloten
3. Ventilatie wordt afgezet
4. De radio (regionale omroep) en de tv wordt aangezet

Via de radio (regionale omroep) en tv meldt de overheid zich en deelt mede wat er aan de hand is. Tevens wordt vermeld hoe er gehandeld dient te worden. Dit kan zijn:

- Blijf binnen en wacht op einde alarmering (schuilen)
- Ontruim het gebouw en verplaats u naar een aangegeven locatie (zie paragraaf 3.2.)

### **4.2 Schuilen**

Indien er geschuild dient te worden komt de hoofd BHV en/of algemene leiding onmiddellijk bij elkaar en nemen de leiding over deze situatie op zich.

De toestand is weer veilig als dit middels de Regionale Omroep of anderszins door de verantwoordelijke brandweer- of politiefunctionarissen als zodanig is kenbaar gemaakt.

### **4.3 Ontruimen**

Indien er ontruimd dient te worden neemt de algemene leiding de leiding op zich en handelen volgens de ontruimingsinstructie (bijlage 7).

Het verplaatsen van de opvangplaats naar de door de overheid aangegeven locaties via aangewezen wegen geschiedt onder leiding van de politie.

## **5. Maatregelen bij explosiegevaar.**

### **5.1 Algemeen**

Explosiegevaar kan ontstaan door een externe gaswolk of door gaslekage bij Stal Timmermans. In beide gevallen dient onmiddellijk de algemene leiding gealarmeerd te worden. In overleg met of in opdracht van de parate hulpverleningsdiensten kan besloten worden het complex te ontruimen of te schuilen.

### **5.2 Schuilen**

Indien er geschuild dient te worden komt hoofd BHV/Algemene leiding onmiddellijk bij elkaar en nemen de leiding over deze situatie op zich.

De toestand is weer veilig als dit middels de Regionale Omroep of anderszins door de verantwoordelijke brandweer- of politiefunctionarissen als zodanig is kenbaar gemaakt.

### **5.3 Ontruimen**

Indien er ontruimd dient te worden neemt de algemene leiding de leiding op zich en handelen volgens de ontruimingsinstructie (bijlage 7).

Het verplaatsen van de opvangplaats naar de door de overheid aangegeven locaties via aangewezen wegen geschiedt onder leiding van de politie.

## 6. Maatregelen bij bommeldingen.

### 6.1 Melding.

#### Telefonische melding

Over het algemeen komen deze ruim voor de te noemen ontploffingstijd.

Blijf rustig en probeer zoveel mogelijk te weten te komen.

Noteer zoveel mogelijk van deze informatie op het formulier "Ontvangen bommelding" (zie bijlage 8).

➔ Bij ontruiming van het stallencomplex deze informatie MEENEMEN.

#### Schriftelijke melding

Brief en/of kaart zo min mogelijk aanraken en, indien mogelijk, verpakken in een plastic hoes, zodanig dat de tekst door het plastic te lezen is.

Dit dient ook te geschieden met de envelop.

Noteren wie de brief en/of kaart hebben aangeraakt, dit in verband met de vingerafdrukken

### 6.2 Maatregelen

Degene die het bovenbedoelde telefoontje en/of brief met een bommelding heeft ontvangen, moet direct de politie en de algemene leiding inschakelen.

Verder met **niemand** over de melding spreken.

Hoofd BHV/Algemene leiding en de politie dienen te overleggen hoe ernstig de situatie is en of er ontruimd moet worden.

Indien naar aanleiding van het bovengenoemde telefoontje een vreemd voorwerp/ tas zonder eigenaar wordt aangetroffen:

**" Blijf er dan van af" !**

### 6.3 Ontruimen

Indien er ontruimd dient te worden neemt de algemene leiding de leiding op zich en handelen volgens de ontruimingsinstructie (bijlage 5 en 7).

Bij ontruiming bij bommeldingen dient extra aandacht te worden besteed aan aanvullende instructie voor de medewerkers:

- De algemene leiding gaat als laatste door het stallencomplex. Deze moeten beschikbaar blijven voor contact met de politie;
- Iedereen verzamelen (woning Meuwelweg 5 of 9) .
- Algemene leiding zijn beschikbaar voor overleg met de politie en/of experts, omdat zij het stallencomplex goed kennen.
- Indien er een vreemd voorwerp is gezien, probeer dan de juiste plaats te onthouden. Dit geldt voor iedere iedereen, maar in het bijzonder voor hij/zij die als laatste de zaak controleert;
- Letten op en onthouden van afwijkende dingen die gebeuren zoals het open staan van de nooduitgang, langdurig afgesloten zijn van een toiletruimte e.d. (opschrijven). Altijd aanwijzingen door politie, brandweer en andere diensten gegeven opvolgen.

## 7. Maatregelen bij ongelukken.

### 7.1. Algemeen

Iedereen dient te weten wat bij een klein of ernstig ongeluk bij Stal Timmermans moet gebeuren. Het moet bekend zijn op welke plaats en door wie adequate Eerste Hulp Bij Ongelukken verleend kan worden. Na een melding behoort de eerste hulpverlening binnen drie minuten ter plekke te zijn om de aard en ernst van het letsel vast te stellen, al dan te alarmeren en de juiste eerste hulp te verlenen (zie bijlage 6).

Om de juiste eerste hulp zo snel mogelijk ter plekke te krijgen moet iedere BHV'er of EHBO'er mobiel bereikbaar zijn.

Wanneer een ernstig ongeval zich voordoet binnen het stallencomplex zal de instructie gelden zoals in dit calamiteitenplan opgenomen.

### 7.2. Voorzieningen

Stal Timmermans bezit voldoende opgeleide EHBO-ers en geschoolde BHV-ers en is voorzien van een aantal eerste hulpvoorzieningen, te weten:

Voorziening	Plaats
Opvangruimte en eerste hulp gewonden	Woning Meuwelweg 5 of 9
EHBSO (Eerste hulp bij sportongevallen) (de algemene leiding draagt zorg voor periodieke controle)	Deze koffer ligt onder bij de kantine (langs toilet)
Vluchtroute	Zie afdelingen
Algemene reglementen	Zie publicatiebord ingang manege en huisregels (achter bij lesrooster)

Als ten gevolge van een ernstig ongeluk het stallencomplex gedeeltelijk of geheel moet worden verlaten zal dit kenbaar worden gemaakt door:

### ➔ Een mondelinge opdracht bij gedeeltelijke ontruiming;

Het woonhuis Meuwelweg 5 (indien niet mogelijk nummer 9) word in principe gebruikt als coördinatiecentrum, tenzij dit niet mogelijk blijkt te zijn

Mocht zich een calamiteit voordoen bij Stal Timmermans, werk dan altijd volgens een vast schema, te weten:

1. Let op gevaar;
2. Ga na wat er gebeurd is en wat iemand mankeert;
3. Stel het slachtoffer gerust;
4. Zorg voor deskundige hulp;
5. Verleen op de plaats waar het slachtoffer zit of ligt eerste hulp.

## 8. Incidenten en gevaarlijke situaties

### 8.1. Melden van incidenten

Onder incident wordt verstaan: alle ongevallen en bijna ongevallen.

Een ongeval is een ongewenste gebeurtenis met als gevolg persoonlijke, materiele en/of milieuschade.

Een bijna ongeval is een ongewenste gebeurtenis dat niet leidde tot een ongeval maar bij gewijzigde/andere omstandigheden wel tot een ongeval had kunnen komen.

Wanneer zich nu een ongeval of bijna ongeval voordoet, dient een BHV-er dit te melden aan de algemene leiding.

De BHV-er maakt bij zijn melding gebruik van het formulier "*ongevalrapport/ melding incident*" (zie bijlage 12).

### 8.2. Melden van gevaarlijke situaties

Onder een gevaarlijke situatie wordt verstaan: een situatie waarbij nog niets gebeurd is, maar waar een grote kans op een incident aanwezig is.

Gevaarlijke situaties kunnen als volgt ingedeeld worden:

\* ***Onveilige situatie***

Een situatie waarbij gevaar bestaat voor de veiligheid. Denk hierbij aan ondeugdelijke machines, valgevaar, elektrocutie, niet aanwezig zijnde of niet werkende beveiligingen.

\* ***Ongezonde situatie***

Een situatie waarbij gevaar bestaat voor de gezondheid (negatieve effecten op de langere termijn). Denk daarbij aan asbest, het niet gebruik van PBM's (bijv. Gebruik chemicaliën).

Wanneer een BHV-er een gevaarlijke situatie aantreft, dient hij/zij dit direct te melden aan de algemene leiding (zie bijlage 12).

Het hoofd BHV rapporteert de onveilige/ ongezonde situatie , en meldt dit aan de algemene leiding (familie Timmermans).



## **Bijlage 1 Taakinstructie**

### **Algemeen**

- Houdt een dagelijkse controle bij de gebouwen en het terrein voor vrijhouden van vluchtwegen en deuren.
- Controleert alle aanwezige verbandtrommels(kantine) op inhoud en houdt de inhoud daarvan op peil.

### **Dreiging van buiten (loeien sirenes en/of geluidswagens)**

- Geeft bezoekers opdracht om naar binnen te gaan (of verzamelpunt).
- Controleert of ramen en deuren gesloten zijn.
- Houdt zich verder ter beschikking van hoofd BHV (locatie)

### **Brandmelding**

- Na brandmelding of ontdekking waarschuwt algemene leiding:
  - ➔ **Brandweer telefoon: 1-1-2**
- Algemene leiding begeeft zich naar de plaats van het incident en informeert (of laat informeren) andere personen van algemene leiding informeren over de situatie
- Schakelt eventuele gas en/of elektrische apparatuur uit
- Brengt personen die direct gevaar lopen in veiligheid
- Onderneemt zo mogelijk een bluspoging (**Let op gevaar!!!**)
- Sluit ramen en deuren ( **NIET OP SLOT !!!!** )

### **Bommelding**

- Hoofd BHV waarschuwt:
  - Algemene leiding
  - Politie 112
- Houd zich verder ter beschikking van de algemene leiding

---

**Bijlage 2 Alarmeringsschema**

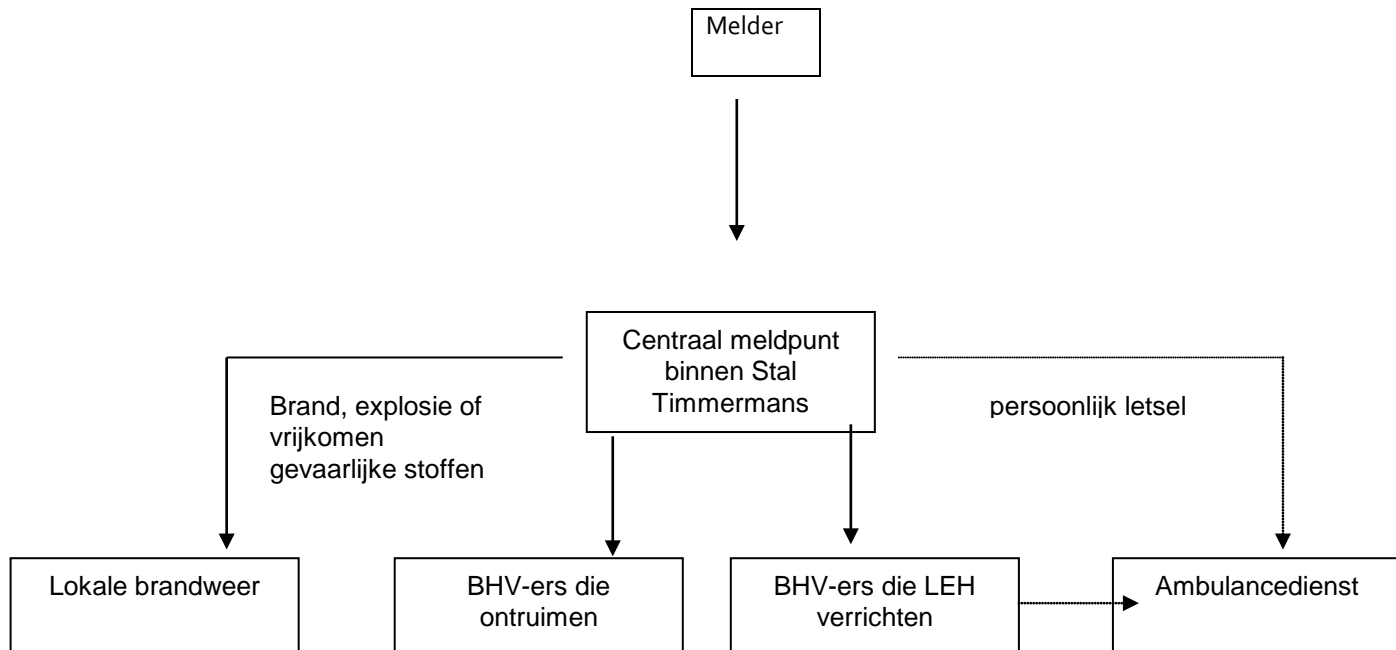

---

*Protocol Bedrijfshulpverlening, opgesteld door TNO milieu, Energie en Procesinnovatie i.o.v. de Stichting Vervangingsfonds en Bedrijfsgezondheidszorg voor het onderwijs en maneges*

### **Bijlage 3            Taakinstructie dagelijkse leiding**

#### **Algemeen:**

- Besteden aandacht aan betrokkenen en herstel van materiële schade;
- Besteden aandacht aan nazorg voor alle betrokkenen (hulpverleners, slachtoffer(s) )

#### **Brandmelding**

- Contact opnemen met algemene leiding (zie gegevens Stal Timmermans)Bij
- Ontvangt informatie over situatie van hoofd BHV
- Eén van bovengenoemde stafleden begeeft zich naar centrale punt en geeft de coördinatie mede over aan het eerste aanspreekpunt.
- Draagt zorg voor opvang van bevelvoerder brandweer met informatie over:
  - \* Plaats en aard van de brand
  - \* Eventuele slachtoffers en/of achterblijvers
- Bepaalt in overleg met algemene leiding ,brandweer of tot gedeeltelijke of gehele ontruiming moet worden overgegaan
- Deelt overig medewerkers in t.b.v.:
  - \* Controle te ontruimen delen (denk aan toiletgroepen, kasten e.d.)
- \* Opvang op verzamelpunt
  - \* Controle op verzamelplaats
  - \* Afgrendeling ter voorkoming van herbetreding na ontruiming

#### **Dreiging van buiten (loeien sirenes en/of geluidswagens)**

- Begeeft zich naar centrale punt
- Maakt bekend dat men binnen het gebouw moet blijven en ramen en deuren sluiten
- Zet radio of TV aan en wacht verdere berichtgeving af

#### **Bommelding**

- Wordt gewaarschuwd door algemene leiding.
- Waarschuwt politie tel.: **1-1-2**
- Overlegt algemene leiding en politie over tot ontruiming dient te worden overgegaan
- Coördineert de ontruiming en deelt medewerkers in t.b.v. :
  - \* Controle te ontruimen delen
  - \* Begeleiding ontruiming
    - afgrendeling ontruimde delen
    - opvang op verzamelplaats

## Bijlage 4 Taakinstructie bij brand

### Brandmelding

- Constateer zelf een brandsituatie en meldt dit **telefonisch** aan algemene leiding
- **Extern alarmnummer: 1-1-2**  
of: **mondeling**: algemene leiding:
  - Waar de brand is;
  - Welke BHV'er of EHBO'er aanwezig is.

Daarna gaan alle gasten naar verzamelpunt.

- **Tracht een begin van de brand te blussen. Let op gevaar !!!**
- Blijf vanuit de algemene leiding iemand bij de gasten van Stal Timmermans
- **Sluit ramen en deuren** en schakel eventueel aanwezige gas en/of elektrische apparatuur uit
- Verlaat na opdracht de ruimte met de gasten via de kortst mogelijke route naar de opgegeven verzamelplaats
- **Vlucht niet door dichte rook**
- Spullen niet meenemen indien dit nog word toegestaan
- Tel alle aanwezigen gasten en andere personen
- Houdt op de verzamelplaats controle en geeft (of laat dit doen) door aan leiding
- Meldt (of laat dit doen) leiding of er eventueel slachtoffers en/of achterblijvers zijn
- Op de verzamelplaats wachten op nadere instructie

## **Bijlage 5 Taakinstructie leider BHV**

De teamleider BHV krijgt opdracht tot coördinatie tijdens een calamiteit van de dagelijkse leiding. Erik en Elna Timmermans zijn het eerste aanspreekpunt van de algemene leiding. Eventueel samen met de brandweer heeft algemene leiding de coördinatie van een eventuele ontruiming. In geval van calamiteit zal algemene leiding als eerste moeten aanspreken en aansturen.

Het hoofd BHV:

- rapporteert na afloop van een calamiteit aan het hoofd BHV .
- besteedt aandacht aan nazorg voor alle betrokken hulpverleners;
- maakt een ongevalrapport/ melding incident op en rapporteert dit aan de arboteam coördinator (locatie).

## Bijlage 6 Taakinstructie Eerste Hulp Bij Ongelukken .

### Hoe te handelen bij een ongeluk

1. Waarschuw mondeling of mobiel op 06- 27114601/06-50233499  
Indien niet aanwezig **1-1-2**;
2. Beantwoord de vragen die de algemene leiding je stelt en volg zijn instructies op;
3. Blijf bij het slachtoffer tot er hulp is; (zorg voor een veilige situatie)
4. Bij kleine ongevallen wordt het letsel door de BHV'er of aanwezige EHBO'ers op de plaats van het ongeval behandeld en afgehandeld richting huisarts of ziekenhuis

Bij een ernstig ongeval waarschuwt men iemand van de algemene leiding

a) **Ambulance tel: 1-1-2**, onder vermelding van:

\* Naam melder

\* Naam stalhouderij: **Stal Timmermans**

\* Adres: **Meuwelweg 5 Vorstenbosch**

\* Aard van het letsel

\* Aantal slachtoffers

b) dagelijkse leiding

4. Iemand van de algemene leiding gaat als eerste ter plaatse polshoogte nemen en schakelt bij een *ernstige/complex*e ongevalsituatie extra BHV hulp in. De coördinatie verloopt via het hoofd en/ of plaatsvervangend BHV'er.
5. De algemene leiding zorgt voor eventueel vervoer naar huisarts of ziekenhuis.
6. Het hoofd of plaatsvervangend.BHV neemt na behandeling van een ernstig ongeval contact op met de dagelijkse leiding.
7. De dagelijkse leiding neemt evt. contact op met ouders of andere familieleden

## **Bijlage 7 Ontruimingsinstructie .**

Afhankelijk van de aard van de calamiteit (brandmelding, bommelding e.d.) zal het stallencomplex geheel of gedeeltelijk moeten worden ontruimd **binnen 5 a 10 minuten**.

Bij een gehele ontruiming is het woonhuis Meuwelweg 5 of 9 de centrale verzamelplaats. Bij een gedeeltelijke ontruiming zal de keuze afhankelijk zijn van de plaats van het incident. (te bepalen door Hoofd BHV )

Ontruiming geschiedt in opdracht van de algemene leiding en/of brandweer/politie.

Opdracht tot ontruiming geschiedt bij een gedeeltelijke ontruiming mondeling.

### **WIJZE VAN ONTRUIMEN**

- 1. Maak gebruik van de (nood)uitgangen**
- 2. Volg de aanwijzingen op van de BHV-ers**

### **HORIZONTAAL**

- \* Eerst de ruimte waar het incident heeft plaatsgevonden
- \* Daarna de tegenoverliggende ruimte(n)
- \* Vervolgens de naastgelegen ruimte(n)

Dagelijkse leiding deelt medewerkers in t.b.v.:

- \* Controle te ontruimen delen (ruimten)  
(denk aan toilet, kasten e.d.)
- \* Opvang en controle op de genoemde ontruimingsverzamelpunten of iedereen het stallencomplex heeft verlaten
- \* Afgrendeling ter voorkoming van herbetreden stallencomplex

## Bijlage 8 Formulier "Ontvangen bommelding"

Wees zoveel mogelijk ontspannen en blij kalm!!

1. Datum:  
Tijd :

Letterlijke inhoud van het bericht:

2. Vraag op vriendelijke ontspannen toon:
  - Wanneer springt de bom? :
  - Heeft de bom een tijdmechanisme? :
  - Waar ligt de bom? :
  - Hoe ziet de bom eruit? :
  - Is de bom ergens in verstopt? :
  - Is het een explosieve bom? : ja/nee
  - Is het een brandbom? : ja/nee
  - Waarom doet u dit? :
  - Wie bent u? :
  - Van wie en hoe heeft u dit gehoord?:  
(indien bericht uit ze hand)

3. Identificeer berichtgever.
  - A. Stem: man / vrouw / kind
  - B. Spraak: langzaam / normaal/ snel  
afgebeten / ernstig / lachend  
hakkend / lispelend / hees-schor  
Nederlands/ Frans/ Duits/ Engels/

4. Achtergrond geluiden.

lachen/ praten/ schrijfmachine  
muziek/ werkplaats/ vliegtuigen  
verkeer/ kinderen

5. Bericht doorgegeven aan :
6. Bijzonderheden :
7. Formulier doorgezonden aan :
8. Bericht opgenomen door :

**SPREEK MET NIEMAND ANDERS DAN MET ALGEMENE LEIDING EN DE POLITIE OVER DE MELDING !!!**



## Bijlage 9 Coördinatie en communicatie

In onderstaand schema staat aangegeven hoe bij een noodsituatie gecoördineerd dient te worden.

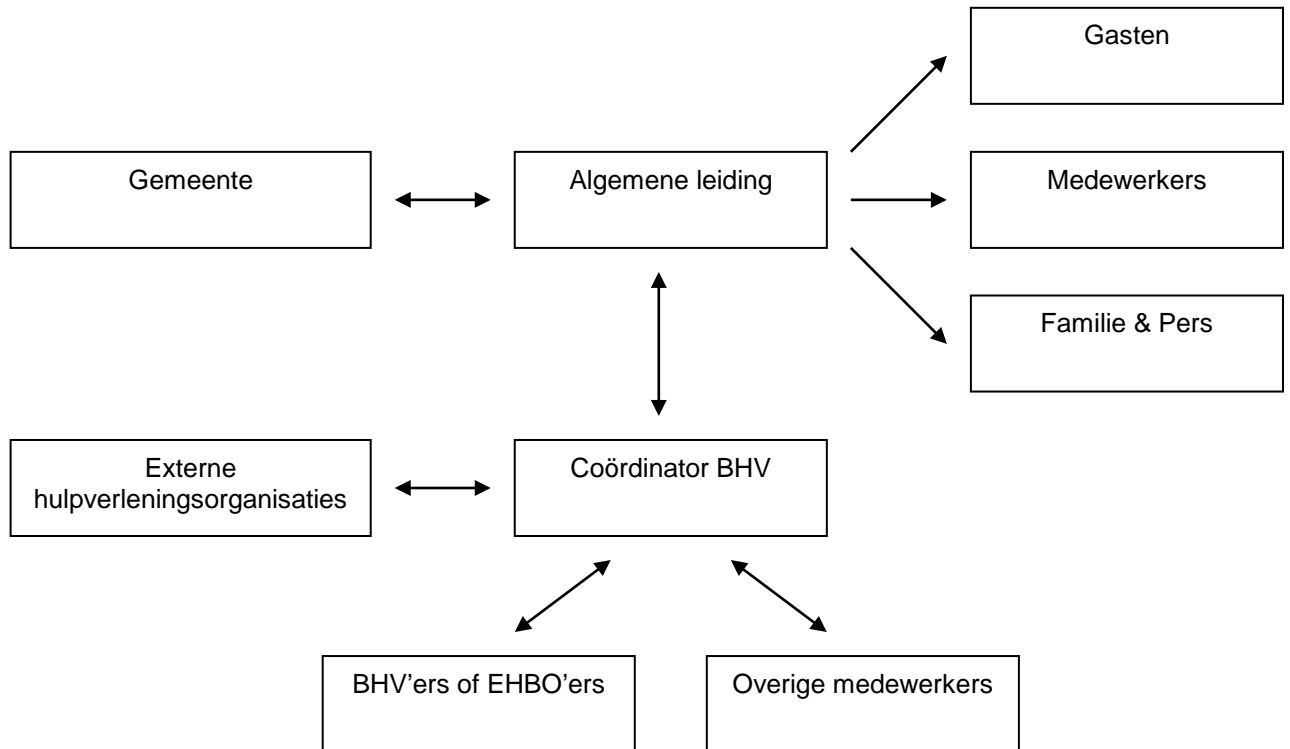

**Bijlage 10      Gebruikte afkortingen en symbolen**

*BHV*              Bedrijfshulpverlening

*BHV-er*           Bedrijfshulpverlener

*Hoofd BHV*      Geeft leiding aan een groep van 3 a 5 BHV-ers

*LEH*              Levensreddende eerste hulp

*Bedrijfshulpverlening*

Het planmatig, snel en effectief beperken en bestrijden van noodsituaties, calamiteiten en dreigende gebeurtenissen, die tot letsel of dood in de school van studenten en personeel kunnen leiden.

*Brandbestrijding*

Met brandbestrijding wordt het brandbestrijden door een BHV-er bedoeld: "het kunnen beheersen en bestrijden van een kleine, beginnende brand".

*Noodsituatie*

Een situatie waarbij de gezondheid en/of veiligheid van een of meerdere gasten of aanwezig derden in het geding is.

*Calamiteitenplan*

Een document gericht op een planmatige inzet van de BHV tijdens een noodsituatie. Het bevat een beschrijving van potentiële noodsituaties, taakomschrijvingen van de BHV-ers, procedures, telefoonlijsten e.d. Afspraken met externe hulpverleningsinstanties maken ook deel uit van dit plan.

*Ontruimen*

Het veilig naar buiten leiden van alle gasten, medewerkers en andere aanwezigen. Ontruimen vindt bijvoorbeeld plaats bij een bommelding.



## Bijlage 12 Ongevalrapport/ meldingsformulier incident

Volgnummer blessure .....
Andere slachtoffers van <i>hetzelfde</i> incident (leidend tot letsel) zijn geregistreerd onder volgnummer(s) .....
Naam manege .....
Standplaats manege .....
Ingevuld door .....
Datum ...../...../.....

Wanneer is de blessure ontstaan? ...../...../.....

Naam geblesseerde persoon .....

Identificatie geblesseerde persoon  ruiter  instructeur  
 medewerker overig  toeschouwer  
 anders, nl. ....

Geslacht van de geblesseerde persoon  M  V

Leeftijd geblesseerde persoon ..... jaar.

Indien exacte leeftijd onbekend(\*): 0/ 1-4/ 5-9 / 10-14/ 15-19/ 20-24/ 25-39/ 40-54/ 55-64/ 65-74/ 75+

(\*omcirkel het juiste antwoord)

Niveau/ vaardigheid ruiter\* .....  beginner  licht gevorderd  
 gevorderd  zeer gevorderd

(\* Noteer de lesgroep of klasse van de geblesseerde persoon. Indien u deze indelingen niet kent in uw manege, schat dan het niveau van de geblesseerde persoon: beginner of (licht/zeer) gevorderd)

Omschrijf kort wat er is gebeurd:

.....  
.....  
.....  
.....  
.....  
.....  
.....

Welke factoren hebben mogelijk bijgedragen tot het ontstaan van de blessure?

Er zijn meer antwoorden mogelijk:

- |  |   |
|--|---|
| <input type="checkbox"/> mate van rijvaardigheid slachtoffer           | <input type="checkbox"/> mate van rijvaardigheid andere ruiter(s)           |
| <input type="checkbox"/> onoplettendheid/onvoorzichtigheid slachtoffer | <input type="checkbox"/> onoplettendheid/onvoorzichtigheid andere ruiter(s) |
| <input type="checkbox"/> drukte in/ van ruitergroep                    | <input type="checkbox"/> paard schrok van iets/ iemand                      |
| <input type="checkbox"/> karakter paard                                | <input type="checkbox"/> defecte uitrusting                                 |
| <input type="checkbox"/> slechte communicatie ruiter-paard             |   |
| <input type="checkbox"/> weersomstandigheden                           |   |
| <input type="checkbox"/> anders, nl. ....                              |   |

**Op welke locatie is de blessure ontstaan?**

- binnenbaan                       buitenbaan                       eigen terrein (erf, stal, wei)  
 natuurgebied (bos, strand)       op/ langs de openbare weg  
 anders, nl. ....

**Welk(e) paard/pony was betrokken bij het ontstaan van de blessure? Naam paard/ pony:**

..... Leeftijd paard/ pony:..... jaar

**Tijdens welk onderdeel van de ruitersport is de blessure ontstaan?**

- gewoon rijden                       dressuur                       springen                       cross  
 carrousel                       longeren                       longeles                       voltigeren  
 westernrijden                       anders, nl. ....

**Tijdens welke activiteit is de blessure ontstaan?**

- individuele les                       groepsles                       wedstrijd  
 vrij rijden                       verzorging van paard/pony       begeleiden van paard/pony  
 anders, nl. ....

**Was er een instructeur aanwezig?     ja     nee     onbekend**

**Wat was de grootte van de groep ruiters?    ..... combinaties**

**Droeg het slachtoffer een:**

- klassieke cap                       cap met kinband  
 veiligheidshelm (met CE-markering)     geen hoofdbescherming

**Welk soort blessure is aan welk lichaamsdeel ontstaan? Vul de juiste combinatie(s) van soort blessure (cijfer) en getroffen lichaamsdeel (letter) hieronder in. Er zijn meer antwoorden mogelijk.**

*Bijvoorbeeld: een gebroken been = 4L*

**Soort blessure**

- |   |                   |
|---|-------------------|
| 1) onbekend   | j) hand/vinger(s) |
| 2) oppervlakkig letsel (schaafwonden, bult, blauwe plek, kneuzing)        | k) heup           |
| 3) open wond  | l) been           |
| 4) botbreuk   | m) knie           |
| 5) ontwrichting (uit de kom)  | n) enkel          |
| 6) verrekking/ verzwikking/ inscheuren van gewrichtsbanden en/ of -kapsel | o) voet/tenen     |
| 7) spier- en/of peesletsel  |                   |
| 8) hersenschudding  |                   |
| 9) overig hersenletsel  |                   |
| 10) letsel aan inwendige organen  |                   |
| 11) anders, nl. ....  |                   |

**Getroffen lichaamsdeel**

- a) onbekend  
b) hoofd/ hals  
c) nek  
d) rug  
e) buik en/of inwendige organen  
f) schouder(blade)  
g) arm  
h) elleboog  
i) pols

**Is de blessure (para)medisch behandeld?**  ja  nee  onbekend

Zo ja, door wie is de blessure behandeld: *Er zijn meer antwoorden mogelijk.*

- |  |  |
|--|--|
| <input type="checkbox"/> niet-medisch geschoold persoon      | <input type="checkbox"/> ambulancepersoneel        |
| <input type="checkbox"/> iemand met EHBO-diploma ter plaatse | <input type="checkbox"/> Spoedeisende Hulpafdeling |
| <input type="checkbox"/> huisarts                            | <input type="checkbox"/> onbekend                  |
| <input type="checkbox"/> anders, nl.....                     |  |

**Is de geblesseerde persoon opgenomen in het ziekenhuis?**  ja  nee  onbekend

**Hoe is de nazorg verlopen? (is er contact geweest met de geblesseerde? Zo ja: wanneer en in welke vorm?)**

.....

.....

.....

**Hoe had het ongeval voorkomen kunnen worden?**

.....

.....

.....

**Welke actie is of wordt er ondernomen om dergelijke ongevallen in de toekomst te vermijden?**

.....

.....

.....

## **Bijlage 13 Algemene instructies**

### **Bij brand of ongeval**

#### **Bij brand:**

1. bel alarmnummer 112
2. tracht een begin van brand te blussen
3. sluit ramen en deuren
4. vlucht niet door dichte rook

#### **Bij ongeval:**

1. bel alarmnummer
2. blijf bij het slachtoffer

#### **Bij ontruiming:**

1. maak gebruik van (nood)uitgangen
2. volg de aanwijzingen van de BHV op

### Bijlage 14 Aanpassingen calamiteitenplan

Wijziging	Aangebracht door (naam in blokletters)	Datum	paraaf
Gehele calamiteitenplan geactualiseerd	Erik Timmermans	07-08-2013	
Gehele calamiteitenplan geactualiseerd	Erik Timmermans	18-04-2014	
Gehele calamiteitenplan geactualiseerd	Erik Timmermans	24-10-2014	
Gehele calamiteitenplan geactualiseerd	Erik Timmermans	30-10-2015	
Gehele calamiteitenplan geactualiseerd	Erik Timmermans	24-01-2018	



## **Bijlage 15    Wat te doen bij calamiteiten te paard**

Hieronder staan enkele voorbeelden van ongevalsituaties die zich tijdens het paardrijden kunnen voordoen. Aangegeven is, wat er standaard in zo'n geval dient te gebeuren. Wat er specifiek dient te gebeuren, hangt sterk af van de situatie. In ieder geval geldt altijd: geen paniek, blijf rustig!

**Belangrijk! Volg altijd de instructies op van de eigenaren en/of de medewerkers van Stal Timmermans.**

### **Ruiter valt van paard:**

- Alle ruiters houden halt (let op: niet op de hoefslag!).
- Instructeur met EHBO-of BHV-diploma gaat naar slachtoffer.
- Omstanders sluiten zonodig de rijbaan en/of weg af.
- Omstanders vangen paard op.
- Creëer een rustige sfeer.
- Forceer de ruiter niet om weer op te stijgen.
- Raadpleeg bij twijfel een arts of waarschuw een ambulance. EHBO-er blijft bij het slachtoffer!

### **Paard (met of zonder ruiter) gaat er van door:**

- Alle ruiters houden halt (let op: niet op de hoefslag!).
- Bij buiten rijden probeert de ruiter (indien aanwezig) het paard op een volte te sturen; bij binnen rijden, volgt de ruiter (indien aanwezig) de instructies van de instructeur op.
- Indien zich een ruiter op het paard bevindt, dient deze in elk geval niet voorover te gaan zitten.
- Omstanders sluiten zonodig de rijbaan en/of weg af.
- Omstanders praten in op paard om het te kalmeren.
- Omstanders vangen paard op.
- Creëer een rustige sfeer.

### **Ruiter blijft met voet in beugel hangen:**

- Omstanders en instructeur dwingen het paard onmiddellijk tot stoppen door het in te sluiten.
- Omstanders praten in op paard om het te kalmeren.
- Instructeur met EHBO-diploma gaat naar slachtoffer.
- Omstander waarschuwt ambulance. EHBO-er blijft bij slachtoffer!
- Creëer een rustige sfeer.

### 16 Plattegrond Stal Timmermans



- 1= Woonhuis Meuwelweg 5 (pijl geeft nr 9 aan)
- 2= Paardenboxen in boerderij
- 3= Woonhuis Meuwelweg 7
- 4= Paardenboxen in kleine schuur
- 5=
- 6= Rundveehouderij
- 7= Open stal met paardenboxen

- 8= Hoofdingang manege
- 9/10= Ingang naar buiten/longeerbaan en stapmolen
- 11= Achterste gedeelte binnenmanege
- 13 = Binnenrijbaan
- 14= Kantine
- 15= Nieuwe stal

